Jasienica

miesięcznik samorządowy gminy

nr 3 (342) MARZEC 2021 ISSN 1428-3336 NAKŁAD 2400 miesięcznik bezpłatny

Z okazji Świąt Zmartwychwstania Pańskiego
składamy Państwu najserdeczniejsze życzenia.
Niech będzie to czas spędzony w gronie najbliższych, pełen spokoju, radości
i tak cennego zdrowia, które w obecnej chwili jest szczególnie ważne.
Niech ten wyjątkowy czas napełni nas optymizmem i wzmocni siły
potrzebne do zmagań z codziennymi wyzwaniami.
Radujcie się Państwo i z ufnością patrzcie w przyszłość,
by ta przyniosła nam wszystkim samo dobro.

Wesołego Alleluja

Przewodniczący
Rady Gminy
Czesław Machalica

Wójt Gminy
Jasienica
Janusz Pierzyna

RELACJE WÓJTA GMINY JASIENICA

PRACE W NOWEJ SALI GIMNASTYCZNEJ

Jesteśmy na końcowym etapie budowy nowej sali gimnastycznej przy Zespole Szkolno-Przedszkolnym w Międzyrzeczu Górnym. Na inwestycję o wartości 4,6 mln zł pozyskaliśmy z Ministerstwa Sportu 1,52 mln zł dofinansowania. Sala gimnastyczna będzie mieć charakter wielofunkcyjny, będzie można w niej uprawiać bardzo różnorodne dyscypliny, rozgrywać mecze, jak i prowadzić zajęcia wychowania fizycznego dla kilku grup.

Obecnie po rozstrzygnięciu przetargu trwa wyposażanie sali. Sprzęt jest bardzo nowoczesny, przeznaczony do uprawiania siatkówki, koszykówki, piłki ręcznej, tenisa, badmintona, także różnorodnych ćwiczeń ogólnorozwojowych. Będzie też kotara rozdzielająca salę na osobne przestrzenie, aby bez utrudnień mogły trenować różne grupy. Warto podkreślić, że wszystkie urządzenia mają wymagane atesty bezpieczeństwa i są dostosowane zwłaszcza do potrzeb dzieci i młodzieży.

Cieszę się, że to jeszcze jedna inwestycja, jaką zrealizujemy w naszej gminie, która przyczyni się do wszechstronnego rozwoju młodego pokolenia. Liczymy, że w najbliższych latach będziemy mogli obserwować wysyp kolejnych talentów sportowych, które odnosząc sukcesy w różnych dyscyplinach, nam wszystkim będą sprawiać radość.

ZESTAWY RATUNKOWE DLA OSP

Chciałem serdecznie podziękować wiceministrowi rodziny i polityki społecznej panu Stanisławowi Szwedowi za wręczenie zestawów medycznych jednostkom OSP w Rudzicy i Mazańcowicach. Ostatnie lata – nie tylko okres pandemii, ale w tym wypadku staje się to szczególnie widoczne – uzmysławiają nam wszystkim, jak bardzo potrzeba ludzi wykształconych medycznie. Coraz częściej jesteśmy świadkami konieczności udzielenia szybkiej pomocy. Aby to robić skutecznie, często nie wystarczy samo przeszkolenie, ale potrzebny jest nowoczesny sprzęt. W odpowiednich rękach, jak w tym przypadku druhów z jednostek OSP, umożliwi niesienie pomocy i ratowanie życia.

Do jednostek w Rudzicy i Mazańcowicach – a więc obok Jasienicy należących do Krajowego Systemu Ratowniczo-Gaśniczego – trafiły torby medyczne wyposażone według standardu PSP-R1, czyli zestawy ratownictwa przedlekarskiego, wykorzystywane podczas akcji ratunkowych. Ich zakup sfinansowały Kasa Rolniczego Ubezpieczenia Społecznego oraz Prezes Zarządu Głównego Związku Ochotniczych Straży Pożarnych Rzeczypospolitej Polskiej.

ZMIANY NA LINIACH AUTOBUSOWYCH

Od 1 kwietnia na terenie sołectwa Mazańcowice, Międzyrzecze Górne i Międzyrzecze Dolne w miejsce bielskiego MZK będą kursować autobusy Komunikacji Beskidzkiej S.A.: linia 127 – Bielsko-Biała Dworzec – Międzyrzecze Dolne przez Międzyrzecze Górne, 128 – Bielsko-Biała Dworzec – Mazańcowice Ośrodek Zdrowia przez Mazańcowice Osiedle oraz 129 – Bielsko-Biała Dworzec – Mazańcowice Ośrodek Zdrowia przez Mazańcowice Spółdzielnia, a więc dotychczasowe linie: 52, 51 i 25.

Zmiany podyktowane są bardzo znaczącym wzrostem kosztów komunikacji bielskiego MZK. Jednocześnie trzeba przypomnieć, że Gmina Jasienica jest jednym z współwłaścicieli Komunikacji Beskidzkiej, a więc byłego PKS-u na terenie powiatu bielskiego. Wspólnie z gminami powiatu i starostwem, a także miastem Kęty, utworzyliśmy Beskidzki Związek Powiatowo-Gminny, aby mieć wpływ na komunikację w naszym regionie i stopniowo podnosić standard komunikacji. Patrząc na sytuację komunikacji autobusowej w całym kraju – ale także u sąsiadów, w powiecie cieszyńskim czy żywieckim, gdzie połączenia obsługują jedynie prywatni przewoźnicy nastawieniu jedynie na zysk – chcieliśmy takiej sytuacji uniknąć.

str 3

Wydawca miesięcznika samorządowego „Jasienica": Gmina Jasienica.
Realizacja wydawnicza: Gminny Ośrodek Kultury w Jasienicy, 43-385 Jasienica 1360, tel.: 33 821 20 56; e-mail: gazeta@gokjasienica.pl, Redaktor naczelny: Mirosław Łukaszuk, e-mail: mirek.lukaszuk@gmail.com; Red. techniczny, skład: Zofia Polok, e-mail: polzo@vp.pl;
Druk: Ośrodek Wydawniczy „Augustana" Sp z o.o., Bielsko-Biała, Plac ks. Marcina Lutra 3.
Redakcja nie zwraca nadesłanych tekstów oraz zastrzega sobie prawo ich skracania bez uprzedniego powiadomienia autora, zmiany tytułów i opracowania redakcyjnego. Za treść reklam i ogłoszeń redakcja nie ponosi odpowiedzialności.

RELACJE WÓJTA GMINY JASIENICA

Duże słowa uznania należą się staroście bielskiemu panu Andrzejowi Płonce, który nas przekonywał do tego, abyśmy jako gminy uczestniczyli w tym procesie.

Nie ukrywam, że z tego powodu ponosimy znaczące koszty. Dopłacamy jako gminy 3 zł do każdego tzw. wozokilometra, co rocznie w przypadku gminy Jasienica oznacza wydatek prawie miliona złotych.Do tego należy dołożyć koszty związane z porozumieniem zawartym z miastem Bielsko-Biała, jeszcze z panem prezydentem Jackiem Krywultem, o wydłużeniu linii komunikacji bielskiej na teren naszych sołectw: Międzyrzecze Górne i Mazańcowice. W ostatnich miesiącach okazało się jednak, że w tym wypadku cena poszybowała do wysokości ponad 6 zł za wozokilometr, a już słyszymy, że ma wzrosnąć jeszcze bardziej, do ponad 9 zł.

Z tego względu organizowanie przejazdów komunikacją miejską na terenie naszej gminy staje się trzykrotnie droższe od tej proponowanej przez przewoźnika, którego jesteśmy współwłaścicielem. To nieracjonalne, a wręcz niegospodarne, można taki zarzut przecież sformułować i trudno byłoby się z tego wytłumaczyć. Tym bardziej, że dotyczy to trzech sołectw, zaś wysokie koszty dopłat ponosiliby mieszkańcy także pozostałych 11 sołectw, którzy dodatkowo ponoszą wydatki na dojazdy własnymi samochodami. Nie wydaje mi się właściwym zmuszanie zdecydowanej większości mieszkańców gminy do ponoszenia wysokich kosztów przejazdów dla stosunkowo nielicznej grupy.

Toteż mając możliwość zorganizowania połączeń przez Komunikację Beskidzką, decydujemy się właśnie na ten krok. Za pośrednictwem nowego przewoźnika chcemy utrzymać dotychczasowy poziom komunikacji i ilość kursów.

Warto dodać, że miasto Bielsko-Biała zwróciło się do nas o możliwość wykorzystania pętli autobusowych na terenie naszej gminy. Zgodziliśmy się, ale pod warunkiem, że na pętli będzie możliwość wsiadania i wysiadania, bez ponoszenia kosztów przez Gminę Jasienica. Czekamy na odpowiedź.

OGRANICZONY DOSTĘP DO URZĘDU

Jeszcze przed ogłoszeniem rządowych restrykcji na terenie całego kraju, spowodowanych wzrostem zakażeń koronawirusem, wprowadziliśmy ograniczenia w dostępie do Urzędu Gminy Jasienica. Stało się tak na skutek wykrycia zakażenia wśród pracowników Urzędu, podjąłem więc decyzję ograniczenia na możliwie najkrótszy czas bezpośredniej obsługi interesantów. Chcemy bowiem uniknąć sytuacji, w której załatwiający swoje sprawy mieszkańcy są narażeni na zakażenie.

W przypadku spraw niecierpiących zwłoki, a więc m.in. zgłaszania zgonów, spraw dotyczących ewidencji ludności i dowodów osobistych, prosimy o bezpośredni kontakt telefoniczny pod numer 33 472 62 01 lub 33 472 62 02, aby ustalić termin wizyty. Kontakt z pracownikami można nawiązać także za pomocą poczty elektronicznej. Wszystkie dane kontaktowe dostępne są na stronie internetowej www.bip.jasienica.pl po wejściu w zakładkę interesującego nas referatu. Istnieje także możliwość skorzystania z naszego okna urzędowego w budynku Urzędu Gminy oraz elektronicznej skrzynki ePUAP.

Kasa Urzędu pozostaje nieczynna, a wszelkie płatności należy dokonywać na rachunek bankowy Gminy Jasienica:06 8117 0003 0000 0101 2000 0110. O wszystkich zmianach dotyczących funkcjonowania urzędu będziemy informować na bieżąco na naszej stronie internetowej. Przepraszam wszystkim za niedogodności, na które są wystawieni, ale też nikt z nas nie miał wpływu na pojawienie się covidu wśród pracowników naszego Urzędu. Dlatego nie chcemy narażać petentów na możliwość zakażenia.

ZMARŁ HENRYK FRANCUZ

Z ogromnym smutkiem pożegnaliśmy Henryka Francuza, społecznika i strażaka, wielce zasłużonego dla całej gminy i powiatu bielskiego, przede wszystkim dla Międzyrzecza Dolnego. Przez całe swoje życie był bardzo oddany sprawom społecznym, nigdy go też nie opuszczało poczucie humoru. W każdej sytuacji po kilku chwilach stawał się duszą towarzystwa, nawet wtedy, gdy już pojawiły się trudności zdrowotne miał tę umiejętności przyciągania do siebie różnych ludzi. Zapamiętamy go nie tylko jako wielkiego społecznika, ale również jako osobę niezmiernie lubianą. Rodzinie zmarłego składamy wyrazy głębokiego żalu i współczucia, będzie nam go brakowało.

ŻYCZENIA NA DZIEŃ SOŁTYSA

W przypadający w czwartek 11 marca Dzień Sołtysa wraz z przewodniczącym Rady Gminy Jasienica panem Czesławem Machalicą złożyłem wszystkim sołtysom z naszych sołectw najserdeczniejsze życzenia. Podziękowałem im również za codzienną współpracę i ich wysiłek dla

str 4

dobra mieszkańców.

Funkcja sołtysa należy do niezmiernie odpowiedzialnych i ważnych, zwłaszcza w takich gminach, jak nasza. Na naszym terenie działa 14 sołectw, tylu też mamy sołtysów, mających bliski kontakt z mieszkańcami, zgłaszają pojawiające się potrzeby sołectw, a w miarę możliwości rozwiązują je na miejscu. Trudno byłoby sprawnie zarządzać gminą bez ich aktywnego udziału, za co serdecznie jeszcze raz im dziękuję.

GRATULACJE ZA SUKCESY

Mimo niesprzyjającego okresu, spowodowanego pandemią, ostatnie tygodnie przyniosły całą serię zwycięstw naszych mieszkańców w różnego rodzaju rywalizacji, przede wszystkim na arenach sportowych. To ogromnie budujące, niosące pociechę nam wszystkim w trudnym czasie, toteż zawodnikom tym bardziej należą się z naszej strony podziękowania i gratulacje za osiągane wyniki i sukcesy.

Gratuluję srebrnego medalu Maciejowi Zaniewskiemu, a jego koleżance z drużyny UKS Kasai Wiktorii Piszczek brązowego. Wystąpili oni w konkurencji kumitena Międzywojewódzkich Mistrzostwach Młodzików Karate Kyokushin w Dąbrowie Górniczej. Warto odnotować, że choć bez medalu, to na zawodach dobrze wypadli Hanna Szafron i Michał Danel.

Składam gratulacje także innemu młodemu zawodnikowi z naszej gminy, Piotrowi Talikowi, uczniowi szkoły w Mazańcowicach, który zdobył brązowy medal na Halowych Mistrzostwach Śląska w Lekkiej Atletyce w biegu na 1000 m. Na tych samych mistrzostwach świetnie wypadli również nasi tyczkarze z mazańcowickiego UKS Olimp, przywożąc aż pięć medali. Wyrazy uznania należą się Viktorii Filuś i Arturowi Miliczkowi za zdobycie srebrnych medali. Całe podium w swojej kategorii U-14 zajęły dziewczęta z Mazańcowic: Karina Kubiak zdobyła złoto, srebro – Hanna Strońska, brąz – Amelia Maślanka, a na 5. miejscu uplasowała się Maja Pytlak.

Serdecznie gratuluję również dwóch dużych sukcesów Jakubowi Kurowskiemu, który wygrał turniej International Judo League w Jaśle, a także Mistrzostwa Śląska Judo 2021 w Bytomiu. Nie zawiódł także inny utytułowany zawodnik Damian Iskrzycki z Rudzicy, który po wygraniu zaległego turnieju i zsumowaniu rywalizacji z ub.roku został mistrzem Polski w bocci za rok 2020. Ten sam tytuł w swojej kategorii uzyskał jego kolega z drużyny bielskiego klubu Start Dominik Walczyk.

Warto odnotować pojawienie się kolejnej młodej zawodniczki z naszej gminy, która zaczęła odnosić sukcesy i to w aż dwóch dyscyplinach. 13-letnia jasieniczanka Marta Grysztar z IV Turnieju Walentynkowego w Gimnastyce Artystycznej w Imielinie przywiozła brąz, zaś wcześniej z Mistrzostw Wielkopolski w Taekwon-do aż 3 medale – złoto zdobyte w walkach w kategorii kadet, srebro w technikach specjalnych oraz brąz w układach formalnych. Wielkie gratulacje, będziemy śledzić dalsze sportowe postępy Marty.

Nie zawiodła również nasza utytułowana młoda pływaczka Karolina Klajmon, która w Dąbrowie Górniczej w zawodach „Liga Klubów Śląskich rocznika 2010" w starcie na 50 m stylem grzbietowym wywalczyła drugie miejsce. Razem ze startami w innych konkurencjach znalazła się w końcowej klasyfikacji zawodów na 3. miejscu pośród setki rywalek. Wcześniej w zawodach „Puchar Wszechstronności Stylowej" w Oświęcimiu w swojej koronnej konkurencji 50 m stylem grzbietowym Karolina również zajęła 2. miejsce. Jeszcze raz gratuluję, ciesząc się z tak dobrych wyników.

Nie tylko jednak w rywalizacji sportowej nasza młodzież odnosiła sukcesy. Chciałem pogratulować uczniom klasy 6a z Zespołu Szkolno-Przedszkolnego w Rudzicy, którzy pod opieką Beaty Rybarskiej zajęli 3. miejsce w konkursie muzycznym na najpiękniejsze wykonanie „Ody do radości" – hymnu Unii Europejskiej w kategorii „umuzykalnienie". Z kolei w XVII Powiatowym Konkursie Ekologicznym „Człowiek a Środowisko" wśród nagrodzony znaleźli się również uczniowie tej szkoły.W kategorii prac plastycznych wśród uczniów klas I-III wyróżnienie otrzymali Iga Waliczek i Bartosz Feruga, w kategorii prac fotograficznych I miejsce zajęła Zuzanna Sojka, a w kategorii prac multimedialnych zwyciężyła Amelia Białek. Składam wszystkim wyrazy uznania.

STYPENDIA DLA SPORTOWCÓW

Przy tej okazji chciałem podkreślić dużą rolę, jaką przywiązujemy do rozwoju naszej młodzieży. Wyrazem tego obok wielu inwestycji w obiekty sportowe, jakie przeprowadziliśmy – i prowadzimy – w ostatnich latach, są również

str 5

przyznawane co roku stypendia sportowe.

Takie roczne stypendia, w wysokości 500 zł miesięcznie, przydzielamy sportowcom, tym, którzy odnoszą sukcesy na arenie ponadwojewódzkiej i krajowej. Wsparcie służy jako motywacja. Z całą pewnością nasze stypendium nie zastąpi treningów, woli walki, codziennego trudu doskonalenia się w swoich dyscyplinach, ale mamy nadzieję, że stanowi znaczne ułatwienie w organizacji czy to samych treningów, czy wyjazdów na zawody i udziału w nich. Tym samym dokładamy jako gmina swoją część do sukcesu naszych mieszkańców.

O MODERNIZACJĘ STAREJ CIESZYŃSKIEJ

Przygotowałem projekt wystąpienia przez grupę samorządów do marszałka województwa śląskiego pana Jakuba Chełstowskiego w sprawie modernizacji drogi wojewódzkiej 944, a więc dawnej drogi krajowej nr 1. Pod listem podpisali się wszyscy, których dotyczy problem, a więc oprócz mnie, również wójtowie Goleszowa i Dębowca, burmistrzowie Cieszyna i Skoczowa, a także starostwie bielski i cieszyński. W tej sprawie interweniują u nas mieszkańcy, którzy zwracają uwagę zarówno na zły stan techniczny drogi, ale także na zagrożenia, jakie nieprzerwanie stwarza dla mieszkańców miejscowości, przez które trasa przebiega.

Przypomnę, to dawna „krajówka", którą kiedyś prowadził cały ruch z centralnej Polski przez Bielsko do granicy w Cieszynie. Po wybudowaniu drogi ekspresowej częściowo ten ruch przeniósł się właśnie na nową trasę, jednak wraz z nim nie zniknęły problemy. Droga jest jednojezdniowa, obsługuje cały ruch lokalny w tym rejonie, a w bardzo wielu przypadkach również dojazd pomiędzy sąsiadującymi miejscowościami, łącznie z komunikacją autobusową i to nie tylko międzymiastową, ale i międzypowiatową. Dzieje się tak dlatego, że poszczególne węzły nowej drogi ekspresowej są od siebie znacznie oddalone, toteż, aby dotrzeć do miejscowości wzdłuż tej trasy należy z niej zawczasu zjechać i dojeżdżać starą Cieszyńską.

Co więcej, starą drogę często wykorzystują różnego rodzaju służby w trakcie usuwania skutków wypadków na S52, wtedy też cały ruch na linii Bielsko-Cieszyn odbywa się właśnie po drodze wojewódzkiej. Jednocześnie w ciągu tych dwóch dekad poza drobnymi remontami nic tam się nie zmieniło, a stan drogi pogarsza się z roku na rok. Coraz większej degradacji ulega sama nawierzchnia, uszkodzone są pobocza, brak tam chodników, odwodnienia, oświetlenia, co powoduje, że użytkowanie drogi staje się mocno uciążliwe i niejednokrotnie niebezpieczne.

Sprawa ciągnie się od wielu lat, domaga się kompleksowego rozwiązania. Toteż zwracamy się do pana marszałka z prośbą o rozpoczęcie procedury opracowania dokumentacji przebudowy drogi wojewódzkiej na całym odcinku od Jasienicy do Cieszyna. Naszym zdaniem zasadnym byłoby w ramach tej inwestycji zaplanować również budowę ciągów pieszo-jezdnych, umożliwiających pieszym i rowerzystom bezpieczne użytkowanie drogi.

Prowadzę również rozmowy z Ministrem Stanisławem Szwedem na temat budowy zjazdu i wjazdu z drogi S1 na wysokości węzła Grodziec – Bielowicko.

Rozmawiał Mirosław Łukaszuk

Życzę, aby Święta Wielkanocne przyniosły radość oraz wzajemną życzliwość. Niech Zmartwychwstanie Pańskie, które niesie odrodzenie, stanie się dla nas światłem i drogowskazem w pokonywaniu codziennych trudności, a Jego łaska wesprze nas w walce o dobro. Niech będzie to czas, kiedy na nowo budzi się życie i napełnia nas nadzieją na lepsze dziś i piękniejsze jutro.

Przemysław **Drabek**
Poseł na Sejm RP

Z okazji Świąt Wielkanocnych życzymy zdrowych, pogodnych świąt, pełnych miłości, wypełnionych nadzieją budzącej się wiosny. Świąt spędzonych w spokoju i dodających sił w pokonywaniu codziennych trudności. Niech świąteczny czas będzie chwilą odpoczynku i stanie się źródłem siły i energii tak potrzebnej na nadchodzący czas.
życzą
pracownicy Gminnego Ośrodka Kultury
Zespół Redakcyjny „Jasienicy"

ZMARŁ HENRYK FRANCUZ

W nocy z 23 na 24 lutego w wieku 78 lat zmarł Henryk Francuz, wielki społecznik, strażak, samorządowiec, niezwykle zasłużony dla Międzyrzecza Dolnego, całej gminy Jasienica i powiatu bielskiego.

Był wzorem społecznika, oddanego sprawom swojej miejscowości, gminy i regionu, pomagał i angażował się w działania ważne dla zwykłych ludzi. Pochodził z Zarzecza, ale od młodości związany był z Międzyrzeczem Dolnym, przede wszystkim z miejscową strażą pożarną i ruchem pożarniczym. Był przez to świadkiem historii, uczestnicząc m.in. w akcji gaśniczej wielkiego pożaru w Rafinerii Czechowice w 1971 r. czy kościoła w Międzyrzeczu w 1993 r., ale także budowniczym nowego kościoła czy wcześniej również strażnicy macierzystej jednostki OSP Międzyrzecze Dolne, a następnie szkoły w Mazańcowicach.

Powszechne uznanie dla jego oddania sprawom zapewnienia bezpieczeństwa pożarowego swojej lokalnej społeczności sprawiło, że w 1981 r. został wybrany prezesem OSP Międzyrzecze Dolne. Funkcję tę nieprzerwanie pełnił do 2016 r. Z jego inicjatywy w 1983 r. międzyrzeczanie ufundowali jednostce sztandar, którego uroczyste przekazanie nastąpiło 10 lipca 1984 r. W tym też okresie rozpoczęto wspomnianą wcześniej rozbudowę strażnicy, dzięki czemu siedziba straży powiększyła się o dodatkowe pomieszczenia. Cała społeczność Międzyrzecza uczestniczyła w uroczystym otwarciu okazałego obiektu 20 lipca 1986 r.

Nowa przestrzeń w strażnicy ułatwiła nie tylko przygotowania i służbę druhom z OSP, ale stała się miejscem życia społecznego Międzyrzecza Dolnego. Umożliwiła m.in. założenie 20-osobowej orkiestry dętej, a przy tej okazji także zespołu dziecięcego, dziś działającego pod nazwą Zespół Regionalny „Międzyrzeczanie". Zarówno orkiestra, jak i zespół od tamtej pory uświetniają imprezy i wydarzenia kulturalne zarówno w sołectwie, gminie, na terenie powiatu bielskiego i województwa, a nawet poza granicami kraju.

Na kierowaniu strażą pożarną sołectwa nie kończyła się społeczna działalność Henryka Francuza. Pomagał nie tylko w odbudowie kościoła w Międzyrzeczu, ale również innych świątyń, szkoły w Mazańcowicach, był współzałożycielem Stowarzyszenia Przyjaciół Międzyrzecza. Działał też w komitetach społecznych na rzecz gazyfikacji, budowy wodociągów i sieci teletechnicznej. Był sekretarzem zarządu Koła Łowieckiego „Ślepowron" w Rudzicy.

Był również radnym Rady Gminy Jasienica dwóch kadencji: 1990-1994 i 1994-1998. Za swoje zasługi w 2008 r. został nominowany i otrzymał Nagrodę im. Ks. Prałata Józefa Londzina, a w 1984 r. otrzymał Srebrny Krzyż Zasługi. Wśród innych odznaczeń mu przyznanych można wymieć m.in. odznakę „Za zasługi dla województwa bielskiego" (1984 r.), złoty medal „Za zasługi dla pożarnictwa" (1988 r.), Medal Honorowy im. Bolesława Chomicza (2002 r.), Złoty Znak Związku OSP RP (2006 r.).

Jak trudno żegnać kogoś, kto jeszcze mógł być z Nami..."

Wyrazy głębokiego żalu i współczucia z powodu śmierci

Ś.P. Henryka Francuza

składają żonie, dzieciom i całej Rodzinie

Wójt Gminy Jasienica
Przewodniczący i Radni Rady Gminy Jasienica
Pracownicy Urzędu Gminy Jasienica
Zespół redakcyjny miesięcznika Jasienica
oraz pracownicy Gminnego Ośrodka Kultury

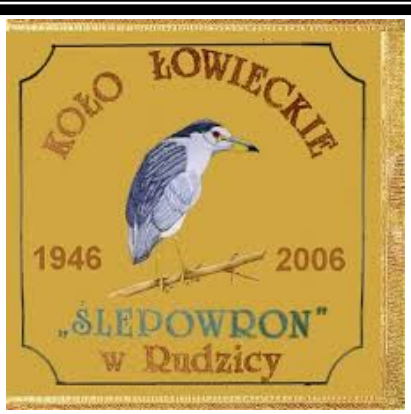

OSTATNIE MYŚLIWSKIE POŻEGNANIE KOL. HENRYKA FRANCUZA

Dziękujemy Ci za wszelkie dobro, za to, że byłeś z nami przez wiele lat i pozostawiasz po sobie wiele dobrych wspomnień.
W zmarłym tracimy serdecznego przyjaciela, wieloletniego sekretarza naszego Koła.

W imieniu członków KOŁA ŁOWIECKIEGO „ŚLEPOWRON"RUDZICA
składamy wyrazy głębokiego
współczucia pogrążonej w smutku Rodzinie.

ŻEGNAMY CIĘ DROGI KOLEGO!
NIECH ŚW. HUBERT TOWARZYSZY TOBIE W KRAINIE WIECZNYCH ŁOWÓW

SPOCZYWAJ W SPOKOJU

Zarząd Koła Łowieckiego „Ślepowron" Rudzica

Serdeczne podziękowania za okazane wyrazy współczucia, modlitwę, zamówione Msze Św., wieńce i kwiaty oraz liczny udział w uroczystości pogrzebowej naszego drogiego zmarłego

Ś.P. Henryka Francuza

rodzinie bliższej i dalszej, Wójtowi Gminy Jasienica Januszowi Pierzynie, księżom: ks. proboszczowi Janowi Walusiowi, ks. Marcinowi Kuligowi, ks. proboszczowi Witoldowi Grzombie, ks. dziekanowi Ignacemu Czaderowi, ks. kapelanowi myśliwych Adamowi Ciapce, Wiceministrowi Stanisławowi Szwedowi, Staroście Bielskiemu Andrzejowi Płonce, Przewodniczącemu Rady Gminy Czesławowi Machalicy, Zastępcy Wójta Krzysztofowi Wieczerzakowi, pracownikom Urzędu Gminy Jasienica, pocztom sztandarowym, jednostce OSP Międzyrzecze Dolne z prezesem Stanisławem Cypcerem, druhom strażakom, delegacjom kół łowieckich, sygnalistom z Koła Łowieckiego „Ślepowron", orkiestrze dętej z Międzyrzecza Dolnego, braciom wyznania ewangelicko-augsburskiego, przyjaciołom, znajomym, sąsiadom.

składa

pogrążona w żałobie Żona i Rodzina

OGŁOSZENIE

Wójta Gminy Jasienica o wyłożeniu do publicznego wglądu projektu miejscowego planu zagospodarowania przestrzennego Gminy Jasienica dla sołectwa Bielowicko

Na podstawie art. 17 pkt 9 i 11 ustawy z dnia 27 marca 2003 r. o planowaniu i zagospodarowaniu przestrzennym (j.t. Dz. U. z 2020 r., poz. 293 z późn. zm. oraz uchwały Nr XV/135/11 Rady Gminy Jasienica z dnia 29 grudnia 2011 r. zawiadamiam o wyłożeniu do publicznego wglądu projektu miejscowego planu zagospodarowania przestrzennego Gminy Jasienica dla sołectwa Bielowicko wraz z prognozą oddziaływania na środowisko,

w dniach od**1 kwietnia 2021 r. do 30 kwietnia 2021 r.**

Projekt planu wraz z prognozą udostępniony będzie na stronie Biuletynu Informacji Publicznej Urzędu Gminy Jasienica bip.jasienica.pl w zakładce „plan zagospodarowania przestrzennego". Szczegółowe informacje o rozwiązaniach projektu planu udzielane będą pod numerem telefonu 32 400 42 24, w poniedziałek, wtorek, środę, piątek w godzinach od 10.00 do 12.00.

We wskazanym okresie wyłożenia można także zapoznać się z ww. projektem planu w siedzibie Urzędu Gminy Jasienica. Ze względu na trwający stan epidemii i konieczność zapewnienia odpowiedniego dystansu społecznego chęć wglądu do wyłożonych materiałów należy zgłosić telefonicznie pod nr telefonu (33) 472 62 17 lub mailowo na adres: wylozenie@jasienica.pl w celu uzgodnienia terminu.

Przedstawiciel pracowni projektowej opracowującej projekt planu będzie pełnił dyżur w siedzibie Urzędu Gminy Jasienica w dniach **08.04.2021r., 15.04.2021r., 22.04.2021r.** w godzinach **od 10^{00} do 15^{00}**. Ze względu na trwający stan epidemii i konieczność zapewnienia odpowiedniego dystansu społecznego, chęć spotkania z przedstawicielem pracowni projektowej należy zgłosić telefonicznie pod nr telefonu (33) 472 62 17 lub mailowo na adres: wylozenie@jasienica.pl w celu uzgodnienia terminu.

Dyskusja publiczna nad rozwiązaniami przyjętymi w projekcie planu miejscowego odbędzie się w dniu **27 kwietnia 2021r.** w godzinach od **15.00 do 17.00.** W związku z trwającą epidemią (stan zagrożenia epidemiologicznego i związane z nim ograniczenia w przemieszczaniu się i gromadzeniu) dyskusja publiczna zgodnie z art. 8d ustawy o planowaniu i zagospodarowaniu przestrzennym (j.t. Dz. U. z2020 r., poz. 293 z późn. zm.) będzie miała charakter zdalny i odbędzie się za pośrednictwem platformy ZOOM, która umożliwi zabieranie głosu, zadawanie pytań i składanie uwag wszystkim zainteresowanym. Dane i informacje niezbędne do uczestniczenia w przedmiotowej dyskusji publicznej będą zamieszczone na stronie internetowej www.bip.jasienica.pl (zakładka „plan zagospodarowania przestrzennego").

Zgodnie z art. 18 ust. 1 ww. ustawy, każdy, kto kwestionuje ustalenia przyjęte w projekcie miejscowego planu, może wnieść uwagi. Uwagi należy składać w formie papierowej do Wójta Gminy Jasienica (na adres Urzędu Gminy Jasienica, Jasienica 159, 43-385 Jasienica) lub elektronicznej w szczególności za pośrednictwem platformy ePUAP oraz poczty elektronicznej na adres: uwagimpzp@jasienica.pl z podaniem imienia i nazwiska lub nazwy jednostki organizacyjnej i adresu, oznaczenia nieruchomości, której uwaga dotyczy, w nieprzekraczalnym terminie do **14 maja 2021r.**

Jednocześnie informuję, że zgodnie z art. 21 ustawy o udostępnianiu informacji o środowisku i jego ochronie, udziale społeczeństwa w ochronie środowiska oraz o ocenach oddziaływania na środowisko w Biuletynie Informacji Publicznej zamieszczone są informacje o dokumentach:

- o projekcie miejscowego planu zagospodarowania przestrzennego Gminy Jasienica dla sołectwa Bielowicko
- o prognozie oddziaływania na środowisko sporządzonej do w/w projektu.

Zgodnie z art. 46 pkt 1 oraz art. 54 ust. 2 ustawy o udostępnianiu informacji o środowisku i jego ochronie, udziale społeczeństwa w ochronie środowiska oraz o ocenach oddziaływania na środowisko wyżej wymieniony projekt planu miejscowego podlega strategicznej ocenie oddziaływania na środowisko z zapewnieniem możliwości udziału społeczeństwa –w okresie wyłożenia do publicznego wglądu, o którym mowa wcześniej.

Uwagi w postępowaniu w sprawie strategicznej oceny oddziaływania na środowisko –stosownie do przepisu art. 54 ust. 3 ww. ustawy o udostępnianiu informacji o środowisku (...), należy składać do Wójta Gminy Jasienica na zasadach i w terminie określonym powyżej dla projektu planu. Organem właściwym do rozpatrzenia uwag jest Wójt Gminy Jasienica.

Wójt Gminy Jasienica
Janusz Pierzyna

PODSUMOWANIE DZIAŁAŃ STOWARZYSZENIA LOKALNA GRUPA RYBACKA BIELSKA KRAINA – KAMPANIA INFORMACYJNA „5 LAT LSR”

WSPÓŁPRACA NA RZECZ ROZWOJU BIELSKIEJ KRAINY

Minęło 5 lat współpracy Stowarzyszenia Lokalna Grupa Rybacka Bielska Kraina z rybakami, gminami, instytucjami kultury, podmiotami i osobami zaangażowanymi w rozwój regionu w okresie programowania 2014-2020. Realizacja LSR pozwala na rozwój 5 gmin powiatu bielskiego: Bestwiny, Czechowic-Dziedzic, Jasienicy, Jaworza oraz Wilamowic. Pozyskaliśmy środki dla mieszkańców Bielskiej Krainy i całego obszaru w wysokości około 12 mln złotych, a poprzez realizację ponad 70 przedsięwzięć wykonaliśmy większość założeń zapisanych w Strategii Rozwoju Lokalnego Kierowanego przez Społeczność na lata 2014-2020 dla obszaru Bielskiej Krainy (LSR) w ramach środków PO RiM 2014-2020.

PLANY STAŁY SIĘ RZECZYWISTOŚCIĄ

Wspólnie zdecydowaliśmy o celach i przedsięwzięciach zapisanych w strategii, by następnie za pośrednictwem organu decyzyjnego Stowarzyszenia, tj. Rady wybrać projekty do realizacji. Pozwoliły one rozwinąć region pod względem gospodarczym (powstało bądź utrzymano ponad 50 miejsc pracy) oraz zachować lokalne dziedzictwo kulturowo-historyczne i przyrodnicze obszaru. Na naszym obszarze powstało 19 obiektów infrastruktury turystycznej i rekreacyjnej, które służą lokalnej społeczności, m.in. place zabaw, siłownie zewnętrzne, park miniatur, motylarnia, zadaszone wiaty grillowe itp. miejsca służące mieszkańcom. Wsparliśmy gospodarstwa rybackie w zakresie modernizacji i innowacyjności oraz tworzenia punktów sprzedaży ryb, w tym funkcjonowania małych przetwórni. Ponadto w okresie 5 lat zrealizowaliśmy 4 projekty współpracy z innymi Lokalnymi Grupami Rybackimi, które kierowane były do podmiotów branży rybackiej i obejmowały udział w branżowych szkoleniach, wizytach studyjnych, a także działania poświęcone promocji hodowców i Szlaku Karpia – produktu turystycznego, który rozwijamy od 2011 roku.

DODATKOWA NASZA DZIAŁALNOŚĆ

Obok naszej podstawowej działalności z powodzeniem się gamy po środki zewnętrzne, które pozwalają nam wesprzeć działania zaplanowane w LSR w zakresie aktywizacji lokalnych społeczności. Projekty, które aktualnie realizujemy, poświęcone są edukacji przyrodniczej najmłodszych mieszkańców Bielskiej Krainy, promocji dań regionalnych, w szczególności potraw rybnych, aby gościły one na naszych stołach nie tylko od święta, oraz organizacji wydarzeń plenerowych, w tym zawodów wędkarskich, oraz zawodów jednostek ochotniczych straży pożarnych. W ramach projektów wydajemy liczne materiały promocyjne: publikacje, książki kucharskie, a także materiały edukacyjne, które trafiają do placówek oświatowych z naszego regionu.

KONTAKT Z NAMI

Serdecznie zapraszamy do zapoznania się z naszą działalnością oraz inicjatyw organizowanych przez nasze Stowarzyszenie.

Znajdziecie nas na: www.bielskakraina.pl oraz Facebooku: https://www.facebook.com/LGR.BielskaKraina.

SREBRO NA ZAWODACH LIGOWYCH

Karolina Klajmon dobrze rozpoczęła rywalizację w roku 2021.

W Dąbrowie Górniczej w czwartek 25 lutego rozgrywane były mocno obsadzone zawody pływackie „Liga Klubów Śląskich rocznika 2010”. W starcie na 50 m stylem grzbietowym Karolina wywalczyła drugie miejsce z czasem 37.94 s. Z kolei na dystansie 100 m stylem dowolnym zajęła 5. miejsce. Dystans pokonała w 1:17.41 min, tym samym poprawiła swój rekord życiowy o prawie 4 sekundy. Dobre starty w końcowej klasyfikacji zawodów pozwoliły uplasować się jej na 3. miejscu pośród setki rywalek.

Natomiast w sobotę 20 lutego Karolina wystartowała w całodniowych zawodach „Puchar Wszechstronności Stylowej” w Oświęcimiu. Rywalizacja przeprowadzona została w 5 konkurencjach: na 50 m stylem motylkowym, klasycznym, dowolnym i grzbietowym oraz na 100 m stylem zmiennym. W konkurencji 50 m stylem grzbietowym Karolina zajęła 2. miejsce, jednocześnie poprawiła swoje rekordy życiowe.

CZEŚĆ ŻOŁNIERZOM NIEZŁOMNYM

W obchodzony 1 marca Narodowy Dzień Pamięci Żołnierzy Wyklętych wicewójt Krzysztof Wieczerzak złożył wieńce na grobie Edwarda Biesoka i pod pomnikiem żołnierzy Narodowych Sił Zbrojnych w Łazach.

Kwiaty wicewójt w towarzystwie radnych i sołtysa, a także sympatyków NSZ ze Śląska Cieszyńskiego złożył przy pomniku, jaki we wrześniu 2020 r. odsłonieto przed szkołą w Łazach. W pobliżu tego miejsca stał budynek, w którym zginęli ukrywający się żołnierze Narodowych Sił Zbrojnych: dowódca Józef Rauer „Bajan", Józef Kołodziej „Szybki", Eugenia Rauer „Szarotka", Józef Strządała „Zbieg", „Żbik", „Kruk", a także dwaj inni nieznani nawet z pseudonimów żołnierze NSZ. 30 sierpnia 1946 r. zostali otoczeni przez 70-osobowy oddział operacyjny KBW-UBP. Nie złożyli broni, cała ósemka zginęła podczas walki. Drużyna wywodziła się z plutonu „Śmiertelnych", wchodzącego w skład Zgrupowania Oddziałów Leśnych, należała do Okręgu VII Narodowych Sił Zbrojnych, dowodzonego

przez legendarnego majora Henryka Flamego „Bartka". Miejsce ich pochówku pozostaje nieznane. Również młody mieszkaniec Mazańcowic Edward Biesok „Edek" wraz ze stworzoną przez siebie grupą bojową należał do oddziału Henryka Flamego. Urodzony w 1927 r. plutonowy Edek jesienią 1945 r. dołączył do oddziału Narodowych Sił Zbrojnych i na rozkaz Flamego na początku 1946 r. zorganizował ośmioosobową grupę bojową. Żołnierze przeprowadzili kilkanaście akcji, mających przede wszystkim charakter upominawczy wobec aktywnych działaczy władzy komunistycznej.

Edek zginął na stokach Błatniej 13 maja 1946 r., gdzie doszło do zwycięskiej dla żołnierzy NSZ potyczki z plutonem operacyjnym MO z Katowic. Został pochowany na miejscu i dopiero w 2013 r. jego szczątki ekshumowano z mogiły żołnierskiej na Błatniej i złożono w grobie w rodzinnych Mazańcowicach. Obecnie to także symboliczna mogiła pięciu poległych żołnierzy jego oddziału.

ZDROWO JEM WIĘCEJ WIEM

Przedszkolaki z ZSP w Iłownicy w roku 2020/2021 uczestniczyły w projekcie edukacyjnym „Zdrowo jem więcej wiem", zorganizowanym przez Fundację Banku Ochrony Środowiska pod honorowym patronatem Małżonki Prezydenta RP Agaty Kornhauser-Dudy. Celem projektu było wykształcenie u dzieci postaw prozdrowotnych, nawyku zdrowego odżywiania i zdrowego stylu życia. Podczas realizacji projektu dzieci wykonywały plakaty, prace plastyczne oraz zdrowe przekąski. Uczestniczyły również w konkursach plastycznych: „Jem owoce i warzywa" oraz „Reklama zdrowych przekąsek".

Piękne prace dzieci przyozdabiały szkołę, spełniając równocześnie swoje zadanie edukacyjne. Przedszkolaki przygotowały także ciekawe przedstawienie „Zdrowo jem więcej wiem", które zostało nagrane i zaprezentowane młodszym kolegom i koleżankom w czasie trwania projektu. W projekt zaangażowali się również rodzice naszych przedszkolaków. Na stronie internetowej ZSP Iłownica powstało Forum dla rodziców, na którym zostały zamieszczone pomysły na zdrowe przekąski i przysmaki. Rodzice również przesyłali zdjęcia zdrowych potraw, które wykonywali wraz z dziećmi.

Cieszymy się, że projekt spotkał się z takim zainteresowaniem dzieci i rodziców. Dostarczył nam wszystkim wiele radości i pozytywnych wrażeń. Najważniejsze jednak, że jego realizacja miała realny wpływ na szerzenie i utrwalanie postaw prozdrowotnych.

Agnieszka Bronowska

„Z GÓRKI ...

Komputerowe dzieci

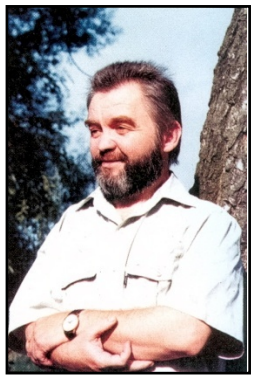

Co cywilizacja stworzona przez ludzi robi z ludźmi? Produkuje kaleki! Nieszczęśliwe osobniki uzależnione od wszystkiego, od czego można się uzależnić. Tu mogłaby zostać zamieszczona niekończąca się wyliczanka, czy litania rzeczy wymyślonych, by służyły człowiekowi i świadczyły o jego nieograniczonej kreatywności, geniuszu, niemal boskości; człowiekowi, któremu udało się prawie wszystko oprócz okiełznania nieśmiertelności i wrednych choróbsk, żądzy dominacji nad bliźnimi i… nieszczęśliwych miłości…

Byłby nasz świat prawie boski, ale to zbyt piękne, by mogło stać się prawdziwe. W naszą podróbkę boskości wmieszał się, a jakże(!) wredny czart, zwany też diabłem czy złym, który pomajstrował diabelsko przy wspaniałych wynalazkach. Zamiast nam służyć, stały się kompletnie uzależniającymi bożkami. Jakiś przykład? Proszę bardzo, pierwszy z brzegu – komputery. Coraz nowsze, coraz szybsze, prawie wszystkomogące (znowu przymiotnik zarezerwowany jedynie dla Boga!). Prawie we wszystkich mechanizmach i machinach; stacjonarnych i przenośnych, wielkogabarytowych i kieszonkowych. Niosą wiele dobrego i złego jednocześnie: ratują życie oraz… zabijają czas, czynią zamęt w głowach, szczególnie u dzieci i młodych, dla których bez gier, wirtualnych rozmów i tego typu ogłupiania już prawie nie ma życia. Oczywiście – to nie ich wina, ale rodziców, którzy cedują wychowanie na perfidne urządzenia, uzależniające mocniej niż najmocniejsze narkotyki wespół z alkoholem i papierosami. W wirtualnych grach trup ścieli się gęsto, aby błyskawicznie zmartwychwstać, bo kolejne wirtualne życia przed graczem. A już prawdziwa tragedia jest wtedy, gdy wirtualne światy (kreowane przez chore wyobraźnie twórców) przenikają do świata realnego. Kilkunastoletni jedynak o mało nie zadźgał nożem mojej dobrej znajomej, bo ośmieliła się próbować go zdyscyplinować i przegonić do snu o czwartej nad ranem, w czasie, gdy właśnie strzelał do kolejnych wrogów w idiotycznej grze! Ale gdzie była wcześniej?

Że narzekam i ględzę jak stary dziad? Też prawda, a przecież sam piszę ten felieton na komputerze, gdy porzucona wiekowa maszyna do pisania chlipie w kącie czcionkami pokrytymi kurzem. Za chwilę wyślę swoje chaotyczne myśli pocztą mailową, a one w sekundę dolecą tam, gdzie trzeba. A mógłbym ładnie je przepisać i wysłać w liście na skrzydłach poczty; albo jeszcze lepiej, zaprosić Panią Redaktor na kawę, by wręczyć jej osobiście to, co się w mym łebku ulęgło, porozmawiać serdecznie, zachowując dystans społeczny, obowiązkowo w maseczkach z filtrem na buźkach (dopiero po roku okazało się, że tak trzeba) nim zaszczepimy się i nabierzemy odporności na… życie.

Dajmy jednak spokój marudzeniom i narzekaniom. Świata nie zmienimy, choć świat może zmienić nas – na gorsze, jeżeli na to pozwolimy. Ale że nadzieja umiera ostatnia, wierzę, że wiosna, która nie daje się manipulować i jest jak co roku piękna, zresetuje zimowe żale i z komputerowych dzieci staniemy się na nowo dziećmi Matki Natury, a ta przytuli nas, pozwalając żyć pięknie… Od nowa, od Dobrego Słowa…

Juliusz Wątroba

TYCZKARZE NA MISTRZOSTWACH ŚLĄSKA

Bardzo dobrze wypadli zawodnicy mazańcowickiego UKS Olimp w skoku o tyczce podczas Halowych Mistrzostw Śląska w Lekkiej Atletyce, zdobywając złoto, trzy srebra i brąz.

Halowe Mistrzostwa Śląska zostały rozegrane w sobotę 6 marca w Łodzi. Tyczkarze z Mazańcowic rywalizowali wspólnie z zawodnikami z Ustronia i Raciborza w dwóch kategoriach wiekowych – do lat 14 i do lat 16. Dla niektórych z nich były to pierwsze tak ważne zawody rangi wojewódzkiej.

W kategorii U-16 drugie miejsce i srebrny medal wywalczyła Viktoria Filuś. Z kolei w kategorii U-14 całe podium zajęły dziewczęta z Mazańcowic: 1. miejsce i złoty medal wywalczyła Karina Kubiak, 2. miejsce i srebro – Hanna Strońska, 3. miejsce i brąz – Amelia Maślanka. Na 5. miejscu uplasowała się Maja Pytlak.

W tej samej kategorii wśród chłopców 2. miejsce i srebrny medal wywalczył Artur Miliczek. Trenerem prowadzącym zawodników UKS Olimp Mazańcowice jest Piotr Krupiński.

WIELKANOC

Witóm piyknie!

Jak tyn czas gibko gno, ani my sie nie łobezdrzyli, a już mómy wiosne, kiero kożdego roku przynosi nóm radość i nadzieje na lepsze dni. Przyroda budzi sie do życio, tóż i my nabywómy nowych sił, ale łod łóńskigo roku czorne chmury roztopyrczyły sie nad tym naszym światym, a chorób-sko, kiere atakuje ludzi nie chce skapitulować. Człowiek kryje sie przed drugim człowiekym, nie śmiy se w publicznym miejscu zakrzypać abo kichnóć, bo już je podejrzany, że roznosi zaraze. Maski na gymbach, a w łoczach strach, strach, jak to bydzie deli. Chcym Wóm jednak powiedzieć moji drodzy Czytocze, że dycki po ciymnej nocy przychodzi dziyń. Dziyń, kie zaś zaświyci słońce, przyroda zbudzi sie do życio, a my razym z nióm. Kamrat z kamratym se pogodajóm, baby powyrzóndzajóm, a jak se kiery kichnie, to mu zdrowio bydóm życzyć. Jyny jeszcze kapke cierpliwości, bo zło też sie kiesi skóńczy.

Kie to piszym, to Świynta Wielkanocne już sie zbliżajóm. Łogrómnie radosne Świynta do kożdego chrześcijanina, bo Chrystus stoł zmartwych. Ale latoś bydóm kapke insze, miyni nas bydzie przy stole, a niejedyn sóm. Tóż zawiyróm łoczy, bo chcym widzieć tóm Wielkanoc downiejszóm:

Z całóm rodzinóm siadómy se do śniodanio przy piyknie przykrytym stole. Na postrzodku baranek z biszkoptowego ciasta, z czyrwónóm fanóm. Wedle niego pofabrióne i pomalowane wajca, babka szumnie polukrowano, murzyn, szynka i łokróngły chlebiczek. Dej Pónbóczku, żeby go nie chybiało nigdy na tym stole. Po takim śniodaniu, młodzi i dziecka idóm do kościoła, piyknie wyłoblykani – jak trefi ciepło to już po letnimu, dyć to świynta, idóm pomalutku majóm czas. Dzwóny głośno dzwónióm, łoznajmujóm wszystkim zmartwychwstani Chrystusa. Starzy zaś zostowajóm dóma, do kościoła by już nie zaszli, nogi ich już nosić nie chcóm, ale se pośpiywajóm pobożne pieśniczki. Niejednego starego myśli kierujóm sie w tym czasie na kierchów, bo wiyncyj tam majóm znómych, kierzy łodeszli. Kiesi sie spotkómy, wzdychajóm w duchu z nadziejóm, cóż to bydzie za radość.

Na Wielkanoc wszyscy ludzie sie radujóm, a głos dzwonów leci jako nejpiykniejszo muzyka z nieba, wierni zaś śpiywajóm radosne pieśniczki. Dali se spóminóm i widzym, jak to w Poniedziałek Wielkanocny wczas rano idóm trzy dziołuszki piyknie wypyrczóne w strój cieszyński. Idóm łod chałpy do chałpy z goiczkym przystrojonym bandliczkami pomalowanymi wydmuszkami z wajec. Życzóm gazdóm, coby tyn rok był szczyńśliwy, bogaty w urodzaj, a gazdowie zdrowi i coby sie im dobrze działo na delsze roki. Tego i jo Wóm moji roztomili ludeczkowie w tym czasie świóntecznym życzym.

J. N. Josiyniczanin

HALOWY MISTRZ POLSKI

Zawodnik klubu UKS Olimp Mazańcowice Filip Kempski zdobył złoty medal w skoku o tyczce na Halowych Mistrzostwach Polski Juniorów w Toruniu.

Filip podczas zawodów, jakie odbywały się od 13 do 14 lutego, pokonał poprzeczkę na wysokości 4 m 70 cm ustanawiając jednocześnie rekord życiowy. W tych samych zawodach mazańcowicki klub reprezentowało dwóch tyczkarzy Adrian Kupczak wywalczył 5. miejsce, zaś Dawid Bucki zdobył 11. miejsce.

W finale najlepszych tyczkarzy w kraju wystąpiło 12 zawodników, w tym cała trójka z mazańcowickiego UKS.

Zawodników przygotowywał Piotr Krupiński.

ZŁOTO NA MISTRZOSTWACH ŚLĄSKA W JUDO

Jakub Kurowski, mieszkaniec gminy Jasienica wywalczył złoty medal w Mistrzostwach Śląska Judo 2021.

Zawody zostały rozegrane w sobotę 20 lutego w Bytomiu. Na tym prestiżowym turnieju wystąpił również Kuba Kurowski, startujący w barwach Bielskiego Klubu PTS Janosik.

Kuba w kategorii wagowej do 50 kg zdobył złoty medal. W rywalizacji judoków wygrał cztery walki, z tego wszystkie przez ippon (przed czasem).

***

Kolejne zawody zostały rozegrane w sobotę i niedzielę 6 i 7 marca w hali Podkarpackiego Centrum Sportów Walki, zorganizował je UKS ASW-Judo Jasło.

Jakub startował w kategorii MU-15 do 50 kg. Wszystkie swoje cztery walki wygrał przed czasem przez ippon. Tym samym zdobył pierwsze miejsce i wygrał turniej International Judo League w Jaśle.

ZESTAWY RATUNKOWE DLA OSP

Strażacy z jednostek Ochotniczej Straży Pożarnej w Rudzicy i Mazańcowicach otrzymali nowe zestawy do ratownictwa przedlekarskiego.

Przekazanie torb medycznych wyposażonych według standardu PSP-R1 odbyło się w piątek 12 marca. Zestaw ratownictwa przedlekarskiego na ręce wójta gminy Jasienica, prezesów Romana Nowaka z Rudzicy i Krzysztofa Kusia z Mazańcowic oraz naczelników Ochotniczej Straży Pożarnej w Rudzicy Dariusza Borowskiego i w Mazańcowicach Marcina Kieczki, a także druhów przekazał Stanisław Szwed, Wiceminister Rodziny i Polityki Społecznej.

– Praca, która cieszy się szczególnym zaufaniem społecznym, nie ogranicza się do gaszenia pożarów. To także wypadki komunikacyjne i inne zdarzenia. Sprzęt służyć będzie do udzielania pomocy ofiarom wypadków, także poszkodowanym w wypadkach rolnikom. Dzięki zestawowi pomoc stanie się szybsza i pełniejsza – mówił Janusz Pierzyna, wójt gminy Jasienica podczas uroczystego przekazania torb medycznych.

Torba medyczna PSP-R1 zawiera niezbędne przedmioty ratujące życie, wykorzystywane podczas akcji ratunkowych. Zakupiona została z funduszy Kasy Rolniczego Ubezpieczenia Społecznego oraz Prezesa Zarządu Głównego Związku Ochotniczych Straży Pożarnych Rzeczypospolitej Polskiej dotyczącego współpracy we wdrażaniu systemu ratownictwa przedlekarskiego w rejonach wiejskich.

Nieprzypadkowo zestawy trafiły właśnie do tych jednostek, bowiem OSP w Rudzicy i Mazańcowicach należą do Krajowego Systemu Ratowniczo-Gaśniczego. Trzecią jednostką z gminy Jasienica należącą do KSRG jest OSP Jasienica.

MŁODZIEŻ O ŚRODOWISKU

Bielskie Starostwo rozstrzygnęło XVII edycję Powiatowego Konkursu Ekologicznego „Człowiek a Środowisko". Wśród nagrodzony znaleźli się uczniowie ze szkół gminy Jasienica.

Konkurs jak co roku został zaadresowany do dzieci i młodzieży szkół podstawowych i ponadpodstawowych z terenu powiatu bielskiego. Jego celem jest rozbudzanie świadomości ekologicznej, popularyzacja zasad życia w czystym środowisku naturalnym, kształtowanie emocjonalnego stosunku do właściwych zachowań w środowisku oraz inspiracja do twórczości plastycznej, literackiej i fotograficznej.

Ogłoszono go w październiku ub. roku i z uwagi na pandemię termin nadsyłania prac przedłużono do 11 grudnia 2020 r. Na konkurs wpłynęło około 200 prac, w tym ponad 60 w kategorii prac literackich. Pod koniec stycznia komisja konkursowa, w której uczestniczą także wszyscy członkowie Komisji Ochrony Środowiska i Rolnictwa Rady Powiatu Bielskiego, ogłosiła wyniki.

W kategorii prac plastycznych wśród uczniów klas I-III wyróżnienie otrzymali Iga Waliczek i Bartosz Feruga z klasy 1 b Zespołu Szkolno-Przedszkolnego w Rudzicy. W kategorii prac fotograficznych I miejsce zajęła Zuzanna Sojka z klasy 4 a Zespołu Szkolno-Przedszkolnego w Rudzicy, a w kategorii prac multimedialnych zwyciężyła Amelia Białek z klasy 7 Zespołu Szkolno-Przedszkolnego w Rudzicy. (AM)

MISTRZOSTWA POLSKI W BOCCI ROZSTRZYGNIĘTE

Zawodnicy z naszego regionu zostali Mistrzami Polski w Bocci za rok 2020.

Damian Iskrzycki z Rudzicy zwyciężył w kategorii BC3. Reprezentuje on klub Start Bielsko-Biała i kolega z jego zespołu Dominik Walczyk zdobył z kolei złoto w kategorii BC4. Zawody zostały rozegrane w hali Ośrodka Sportu i Rekreacji w Wągrowcu 3 marca, kończąc trzydniowe zmagania uczestników finałowego turnieju Polskiej Ligi Bocci. Ich rezultaty zsumowane z rezultatami trzech wcześniej rozegranych turniejów pozwoliły na rozdanie medali w ramach Mistrzostw Polski w Bocci za rok 2020. Wręczyli je najlepszym zawodnikom trener kadry narodowej Mieczysław Nowak, burmistrz Wągrowca Jarosław Berendt, a także prezes i wiceprezes Polskiego Związku Bocci Romuald Schmidt oraz Beata Dobak-Urbańska.

Przypomnijmy, boccia to jedna z najprężniej rozwijających się dyscyplin paraolimpijskich w Polsce. Największą popularność zdobyła wśród osób z niepełnosprawnością, angażuje zarówno ciało, jak i umysł działając terapeutycznie. Gra polega na wrzuceniu na boisko bili białej „jack", a następnie umieszczenie w jej bezpośrednim sąsiedztwie jak największej ilości bil jednego koloru. Zawodnicy rzucając bile mogą przesuwać znajdujące się bile w grze, rozbijać ustawione już układy bil, starając się umieścić jak najwięcej bil swojego koloru przy jacku. Boccia wymaga taktycznego myślenia, strategicznego planowania rozgrywki i umiejętności przewidywania zagrań przeciwnika. (Mat. Urzędu Miejskiego w Wągrowcu)

W klasie sportowej BC3 zwyciężył:

- I miejsce – Damian Iskrzycki (Start Bielsko-Biała),
- II miejsce – Leszek Lorens (Start Poznań),
- III miejsce – Edyta Owczarz (IKSON Głogów),

a w klasie BC4:

- I miejsce – Dominik Walczyk (Start Bielsko-Biała)
- II miejsce – Andrzej Janowski (Start Kielce)
- III miejsce – Mateusz Adamczyk (AKSON Zamość)

JASNOŚĆ TWOJA WSZYSTKO ZAĆMI…

Fundacja Honor Pomagania Dzieciom z siedzibą w Warszawie – powstała w 2015 roku – skupia wielu ludzi dobrej woli. Głównym celem jej założycieli jest niesienie pomocy dzieciom autystycznym, jak również realizowanie szeregu programów integracyjnych skierowanych do dzieci i młodzieży szkół podstawowych i ponadpodstawowych na terenie całego kraju.

„Odę do radości" Fryderyka Schillera, do której muzykę napisał Ludwig van Beethoven, zna chyba każdy. Utwór jest obecnie hymnem Unii Europejskiej, wyraża ideę dążenia do wolności i solidarności. Zarówno melodia hymnu, jak i jego słowa, mają niezwykle podniosły charakter. Poemat przetłumaczony został na wiele języków, tak żeby jego tekst był zrozumiały dla wszystkich mieszkańców Wspólnoty.

W styczniu tego roku Fundacja Honor Pomagania Dzieciom ogłosiła konkurs muzyczny na najpiękniejsze jego wykonanie. W przedsięwzięciu miała brać udział cała klasa z danej placówki. Zadanie nie należało do łatwych, bowiem utwór miał

być zaśpiewany w całości z pamięci z podkładem muzycznym, a'capella lub akompaniamentem własnym.

Tego wyzwania postanowili podjąć się uczniowie klasy 6a Zespołu Szkolno-Przedszkolnego im. Jana Pawła II w Rudzicy. Pod czujnym okiem Beaty Rybarskiej dzieci długo przygotowywały swój występ, który oceniany miał być w kilku kategoriach, między innymi za pomysłowość wykonania i zaangażowanie. Młodzi artyści spisali się na medal i ostatecznie spośród 637 nadesłanych nagrań zajęli 3 miejsce w kategorii „umuzykalnienie". Finaliści otrzymali nagrodę oraz zaproszenie na Galę Fundacji, gdzie odę wspólnie odśpiewają wszystkie wyróżnione zespoły.

Serdecznie gratulujemy!

DRZEWA SADZONE WZDŁUŻ DRÓG PEŁNIĄ SZEREG WAŻNYCH FUNKCJI, ALE NIE MOGĄ ZAGRAŻAĆ BEZPIECZEŃSTWU

ZWRÓĆMY UWAGĘ na stan drzew i krzewów, w tym potocznie zwanych tujami na swoich posesjach, a rosnących od strony drogi publicznej.

Są miejsca w sołectwach, gdzie gałęzie drzew i krzewów rosnących na prywatnych posesjach w pobliskiej odległości od pasów drogowych bardzo często powodują ograniczenia w komunikacji. Powodem tego są gałęzie drzew, pędy krzewów przerastające granice nieruchomości i wystając, zwisając nad jezdnię znacznie ograniczają „światło przejazdu" w zakresie szerokości i wysokości na drodze. Taki stan rzeczy stwarza uciążliwość, zagrożenia spowodowane brakiem możliwości minięcia się dwóch pojazdów, a czasami nawet samochodu osobowego z rowerzystą, którzy w ostatnich czasach są coraz liczniejszą grupą użytkującą drogi publiczne. Ograniczenia szerokości i wysokości przejezdności na drodze spowodowane florą przez cały rok są szczególnie uciążliwe dla pojazdów wielkogabarytowych – ciężarowych, w tym najczęściej poruszających się w okolicach naszych zabudowań „śmieciarek", odbierających odpady komunalne, samochodów z materiałami budowlanymi i betonem (tzw. „gruszki, stetter"), dowożących materiały na plac budowy. Ograniczenie „światła" przejazdu na jezdni powoduje, że kierowcy samochodów ciężarowych chcąc uniknąć zniszczeń, uszkodzeń pojazdu (rozbite, urwane zewnętrzne boczne lusterka, „koguty" sygnalizacyjne na górnych obrysach pojazdu) zjeżdżają na jedną ze stron drogi powodując tym niszczenie dróg, poboczy, zagniecenie przydrożnych rowów. Straty – uszkodzenia pojazdów niejednokrotnie ponoszą również kierowcy pojazdów osobowych najczęściej w postaci rys na karoserii.

Okres wegetacji roślin tuż przed nami więc dobrze jest obejrzeć swe podwórko w szczególności od strony dróg i w przypadku stwierdzenia wyżej opisanej sytuacji, podjąć stosowne działania w celu spełnienia własnego obowiązku jako właściciela nieruchomości.

Przypomina się również o zakazie ustawiania wszelkiego rodzaju obiektów ruchomych, np. kamieni – głazów, wbijania kołków na poboczu jezdni w celu ograniczania ruchu z powodu np. chęci „posiadania ładnego trawnika przed ogrodzeniem" przy własnej posesji.

BRĄZOWY MEDAL DLA BIEGACZA

Piotr Talik, uczeń mazańcowickiej szkoły, zdobył brązowy medal na Halowych Mistrzostwach Śląska w Lekkiej Atletyce w biegu na 1000 m.

Piotr jest mieszkańcem Mazańcowic i uczniem szóstej klasy Szkoły Podstawowej w Zespole Szkolno-Przedszkolnym w Mazańcowicach. Na mistrzostwach rozegranych 6 marca w Łodzi reprezentował klub lekkoatletyczny KS Sprint Bielsko-Biała, w którym od półtora roku trenuje biegi długodystansowe.

Był to debiut Piotra i jak się okazało w pełni udany. Wystartował w biegu na dystansie 1000 m w kategorii U-14, uzyskując wynik 3:15.75 s. Ustanowił tym samym swój nowy rekord

życiowy, a wynik zagwarantował mu miejsce na podium i brązowy medal

KOLEJNA NADZIEJA SPORTOWA

W SZTUKACH WALKI

Marta Grysztar, 13-letnia mieszkanka Jasienicy, przywiozła 3 medale z niedawnych Mistrzostw Wielkopolski w taekwon-do.

Na Mistrzostwach Wielkopolski, które odbyły się w sobotę 20 lutego, Marta zgarnęła komplet medali – złoto w walkach w kategorii kadet, srebro w technikach specjalnych oraz brąz w układach formalnych. Obecnie przygotowuje się do Mistrzostw Mazowsza i Mistrzostw Polski PFT zaplanowanych na kwiecień.

Taekwon-do to koreańska sztuka walki i samoobrony, w Polsce zawody odbywają się pod kuratelą Polskiej Federacji Taekwon-do. Marta mieszka w Jasienicy, uczęszcza do VII klasy Szkoły Podstawowej nr 37 w Bielsku-Białej, taekwon-do trenuje od 2017 r. Swoich sił po raz pierwszy spróbowała na treningach,

str 16

KOLEJNA NADZIEJA SPORTOWA

na które chodził już jej starszy brat Wojciech Grysztar oraz jej mama Joanna Grysztar. Cała trójka dalej trenuje wspólnie w klubie Taekwon-do Cobra Team w sekcji GrysztarTeam w Bielsku-Białej. Sekcja powstała w ubiegłym roku i cały czas się rozrasta, prowadzi ją właśnie instruktor sztuk walki taekwon-do Joanna Grysztar wraz z asystentem Wojciechem Grysztarem.

Mimo młodego wieku Marta ma na koncie liczne sukcesy. W ubiegłym sezonie 2019/2020 na Mistrzostwach Opolszczyzny zajęła dwa drugie miejsca – w układach formalnych i w technikach specjalnych. Z kolei na Mistrzostwach Dolnego Śląska zdobyła srebro w walkach i srebro w układach formalnych.

Poprzedni sezon został przerwany z powodu pandemii, jego oficjalnym zakończeniem były Internetowe Mistrzostwa Polski w układach formalnych. Marta wywalczyła w nich pierwsze miejsce w swojej kategorii wiekowej i zdobyła tytuł mistrzyni Polski. Wcześniejszy sezon – 2018/2019 – zakończyła z tytułem wicemistrzyni Polski w walkach w kategorii kadet. Łącznie od 2017 roku, gdy rozpoczęła starty w zawodach należących do cyklu Pucharu Polski Polskiej Federacji Taekwon-do oraz na Mistrzostwach Polski PFT, Marta zdobyła 18 medali: 5 złotych, 12 srebrnych i 1 brązowy.

W GIMNASTYCE ARTYSTYCZNEJ

Marta Grysztar z Jasienicy osiąga nie tylko sukcesy w taekwon-do, lecz również w gimnastyce artystycznej.

Trzynastolatka z Jasienicy w IV Turnieju Walentynkowym w Gimnastyce Artystycznej w Imielinie zdobyła 3. miejsce w kategorii C light rocznika 2008. Na zawodach reprezentowała bielski klub Stowarzyszenie Gimnastyki Artystycznej. W całym turnieju rywalizowało blisko 300 zawodniczek z 23 klubów z całej Polski.

OGŁOSZENIE

w sprawie obowiązkowego szczepienia psów przeciw

WŚCIEKLIŹNIE

Miejscowość	Data	Miejsce szczepienia	Godz.
Biery	**10.05.2021 r.**	obok Kółka Rolniczego	11^{30}
		ul. Ogrodowa	12^{30}
Bielowicko	**8.05.2021 r.**	centrum	11^{30}
		Lasowisko	13^{00}
Grodziec	**11.05.2021r.**	Zagóra	11^{30}
		ul. Kościelna	12^{30}
Jasienica	**4.05. 2021 r.**	Lecznica ul. Kwiatowa	8^{00}
		obok Urzędu Gminy	11^{30}
		Wygrabowice	12^{30}
	5.05. 2021 r.	ul. Słoneczna	11^{30}
		obok boiska sportowego „Drzewiarz”	12^{30}
		Łaziańska	13^{30}
Łazy	**8.05.2021 r.**	Obok strażnicy	12^{00}
Rudzica	**29.04.2021 r.**	Ul. Leśna	11^{30}
		Adrianna Siąkała	12^{30}
		Wanda Białożyt Rudzica	13^{30}
	30.04.2021 r.	Dominik Feruga, Rudzica	11^{00}
		Czesław Gawłowski, Rudzica	12^{00}
		Krzysztof Tomalik, Rudzica	14^{00}
Świętoszówka	**6.05. 2021 r.**	ul. Szkolna	11^{30}
		ul. Ogrodowa	12^{30}
Wieszczęta	**7.05. 2021 r.**	obok Pana Bujaka	11^{30}
		obok strażnicy	13^{00}

Na podstawie informacji lekarzy weterynarii

ZESPÓŁ SZKÓŁ
PRZYRODNICZO - TECHNICZNYCH
w Międzyświeciu

rok szkolny
2021/2022

Szkoła z tradycją
zawody z przyszłością

NOWY KIERUNEK
jedyny taki w powiecie

Oferta edukacyjna:

TECHNIKUM (5-letnie)
- technik weterynarii
- technik architektury krajobrazu
- technik rolnik
- technik żywienia i usług gastronomicznych
- technik logistyk

BRANŻOWA SZKOŁA I STOPNIA (3-letnia)
- kucharz
- mechanik operator pojazdów i maszyn rolniczych
- klasa wielozawodowa

BRANŻOWA SZKOŁA II STOPNIA (2-letnia, zaoczna)
- technik mechanizacji rolnictwa i agrotroniki
- technik żywienia i usług gastronomicznych

SZKOŁA POLICEALNA (roczna, zaoczna)
- opiekunka środowiskowa

KWALIFIKACYJNY KURS ZAWODOWY (roczny, zaoczny)
- prowadzenie produkcji rolniczej ROL 04

www.zsptmiedzyswiec.pl

ul. Malinowa 10, 43-430 Międzyświeć
tel. 33 853 37 66
kom. 785 916 030

Reklama
w miesięczniku
„Jasienica"
tylko 0,60 zł za 1 cm²
Ogłoszenia drobne – **1 zł**

✞ ZAKŁAD POGRZEBOWY ✞

SZYMALA ALEKSANDER

Świętoszówka, ul. Szkolna 138

Tel.: 33 815 39 60 lub 33 815 33 45, kom. 502 596 627; fax: 33 815 20 20

Pozostając z wyrazami szczerych kondolencji w chwilach żalu po stracie osoby bliskiej oferujemy najtańszy kompleksowy zakres usług:

✞ autokarawan ✞ wieńce i wiązanki ✞ przewóz zwłok na terenie całego kraju ✞ sprzedaż i dostarczanie trumien ✞ zabieranie zwłok na życzenie klienta do chłodni ✞ ✞ możliwość kremacji zwłok ✞

ISTNIEJE MOŻLIWOŚĆ BEZPROCENTOWEGO KREDYTOWANIA USŁUG

„METAL-MAX"

Rudzica Centrum

ul. Jana Chrzciciela 547, tel.: 33 815 45 84

Poleca:

- artykuły metalowe
- artykuły spawalnicze
- artykuły elektryczne
- chemia motoryzacyjna
- farby
- hydraulika
- narzędzia ogrodnicze

Zapraszamy

Od poniedziałku do piątku 8^{00} – 16^{00}

sobota 8^{00} – 13^{00}

Pracownia Protetyki Dentystycznej

EKSPRESOWA NAPRAWA I WYKONANIE PROTEZ

BIERY, ul. Ogrodowa 263

TEL.: 504 131 134

Unilink

LIDER UBEZPIECZEŃ

OBRACAJ.PL

ubezpieczenia • pożyczki • kredyty

CENTRUM UBEZPIECZENIOWO FINANSOWE

www.obracaj.pl najtańsze OC

AUTORYZOWANY PARTNER NAJWIĘKSZYCH FIRM UBEZPIECZENIOWYCH I BANKÓW

* UBEZPIECZENIA KOMUNIKACYJNE, MAJĄTKOWE, NA ŻYCIE

* POŻYCZKI EKSPRESOWE, KREDYTY HIPOTECZNE, SAMOCHODOWE

* IMPORT SAMOCHODÓW I MOTOCYKLI

PZU · GENERALI · YOU CAN DRIVE · ERGO HESTIA · AXA · COMPENSA · warta. · MTU · UNIQA · InterRisk · MACIF · Proama · Gothaer · ERGO HESTIA

43-385 Jasienica, ul. Cieszyńska 291, tel. 33 814 03 44, e-mail: leszekobracaj@wp.pl

kom. 697 915 676 Zapraszamy: pon-pt 9.00-18.00, sob 9.00-14.00

PRALNIA AZZURRO

Bielsko-Biała ul. Orzeszkowej 38

(obok centrum ogrodniczego Szarotka)

8 minut od obwodnicy S52 (zjazd na Makro)

Bielsko-Biała ul. Stojałowskiego 57

(naprzeciw Kościoła w Białej)

-20%

NA WSZYSTKO !

*kupon jednorazowy ważny do 30.04.2021r.

*promocje nie łączą się

MISTRZOSTWA POLSKI W BOCCI ROZSTRZYGNIĘTE

14

HALOWY MISTRZ POLSKI

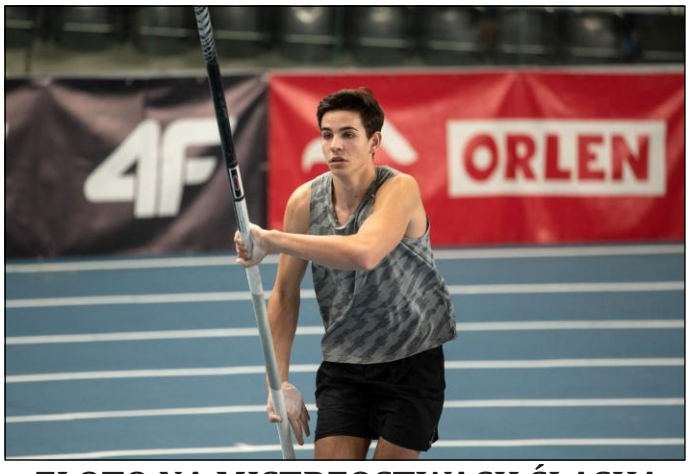

12

ZŁOTO NA MISTRZOSTWACH ŚLĄSKA

12

KOLEJNA NADZIEJA SPORTOWA

15

UKS Mazańcowice: Hanna Strońska, Karina Kubiak, Amelia Maślanka z medalami.

Od lewej: Artur Miliczek, Hanna Strońska, Karina Kubiak, Amelia Maślanka, Maja Pytlak.

11

Viktoria Filuś po dekoracji srebrnym medalem.